

Crecimiento hormona (GH) pre y post clonidina para niños

PREPARACIÓN

Sigue estas recomendaciones para tu examen:



Si el niño sufre de enfermedades renales, de corazón o de presión baja en la sangre (hipotensión), consulta con su médico la viabilidad de realizarle esta prueba pues podría estar contraindicada.

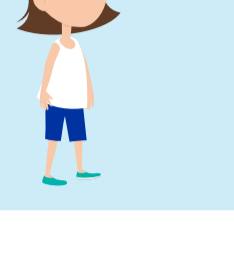

El niño debe estar en reposo 30 minutos antes de la prueba.



No debe tener fiebre, vómito, gripa o diarrea. En caso de que presentes alguno de estos síntomas debes reprogramar la cita.

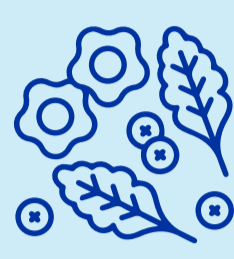

No debes cambiar sus hábitos alimenticios durante las tres (3) semanas previas a la prueba. Sigue con la dieta normalmente.



Entre seis (6) y ocho (8) horas antes de la prueba, debe guardar ayuno. El niño no debe comer alimentos ni tomar líquidos.



No debe realizar actividad física 24 horas antes de la prueba.



Debe asistir acompañado de un adulto responsable mayor de 18 años y que no esté en situación de discapacidad.

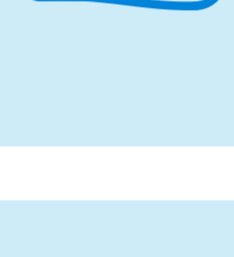

Cuando se inserta la aguja para sacar la sangre, algunos niños sienten un dolor moderado y otros sienten picazón. Este dolor desaparece rápidamente.



Si el niño siente mucho temor a las agujas infórmale a nuestro personal de salud para que verifiquen la posibilidad de aplicar un anestésico en crema antes de ponerle el catéter.

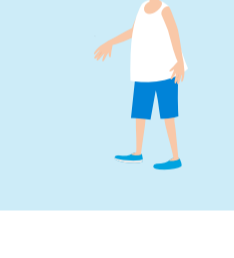

La clonidina puede producir baja de presión arterial (hipotensión), náuseas, vómito y sueño. Por esta razón, el niño debe estar monitorizado durante todo el procedimiento. Se le tomará la presión arterial cada 30 minutos, adicionalmente hay personal de salud disponible en caso de que se presente alguna complicación.



El niño y su acompañante **deben seguir las indicaciones de nuestro personal de salud.**



El niño no debe comer alimentos ni tomar bebidas durante la prueba.



Recuerda darle al personal del laboratorio los datos del niño: edad, peso, medicamentos que toma y dosis, motivo de realización del examen, si padece de diabetes o de hipoglicemia.



Tanto el niño como su acompañante deben contar con disponibilidad para permanecer en el laboratorio durante el tiempo que dura la prueba, tres (3) horas. Te recomendamos llevar libros, juguetes u otras actividades.



Pregúntale a nuestro personal de salud otros cuidados que debes tener con el niño durante el examen.

Trae todos los documentos



• Documento de identidad

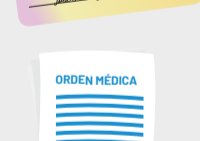

• Orden médica



• Si el niño sufre de enfermedades cardiovasculares o en sus riñones, debes llevar la autorización por escrito de su médico especialista tratante para realizarle esta prueba.



¡ASISTE A TIEMPO!

Llega 15 minutos antes del examen

Este espacio será necesario para hacer el registro de tu información, confirmar la correcta preparación y que apruebes la realización de tu examen.

Cuidados después del examen

- ✓ Cuando se retira el catéter pueden formarse hematomas en la piel, que generalmente desaparecen sin ninguna complicación.
- ✓ El niño permanecerá en observación por lo menos 30 minutos después de realizarle la prueba, para estar atentos a cualquier variación que se pueda presentar en su estado de salud.
- ✓ El niño no debe transportarse en motocicleta.
- ✓ El niño puede presentar durante las 12 horas posteriores a la prueba, baja de presión en la sangre, debilidad en los músculos, mareos, calambres, irritabilidad y mucho sueño.
- ✓ El niño no debe asistir al colegio o a la escuela después de la prueba, ni realizar ningún tipo de actividad física.
- ✓ El niño no debe acercarse a balcones o ventanales ya que, debido a la sensación de sueño se pueden producir caídas.
- ✓ Durante el día de la prueba, debes despertar al niño cada hora y media para tomar agua y orinar.
- ✓ En caso de que el niño presente complicaciones debes llevarlo al servicio de urgencias.
- ✓ Si tienes alguna duda consulta con nuestro personal de salud.

Gracias por seguir nuestras recomendaciones y contribuir para que tu estudio permita un correcto diagnóstico.

