

Resonancia magnética contrastada con anestesia en niños menores de 6 años

PREPARACIÓN



Sigue estas **recomendaciones** para tu examen:



Es indispensable que traigas tu historia clínica.



El niño debe guardar ayuno durante 6 horas antes del examen.



Si es diabético, puede consumir solamente medio pocillo de líquidos claros (no lácteos) como agua o aromáticas, hasta 4 horas antes del examen. Si está tomando medicamentos no es necesario que los suspenda, debe ingerirlos con medio vaso de agua el día del procedimiento.



Si es lactante alimentado con **leche materna** exclusivamente, el ayuno es de 4 horas. Si es lactante alimentado **con leche de fórmula**, el ayuno es de 6 horas.

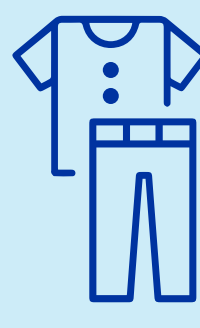

El niño debe tener ropa cómoda, preferiblemente de dos piezas.



Creatinina
Si cumples con uno de los siguientes criterios, es necesario tener una prueba de creatinina realizada en los siete (7) días anteriores a la prueba:

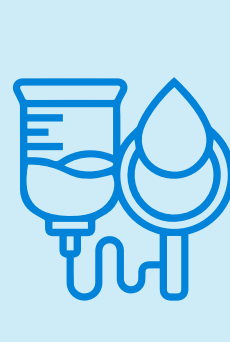

Historia personal de enfermedad renal, incluyendo:

- Enfermedad renal crónica conocida (TFGe<60ml/min/1.73m2)
- Historia de lesión aguda renal en alguna oportunidad
- Diálisis
- Cirugía o ablación renal
- Micro albuminuria persistente
- Diabetes
- Administración de contraste hepatoespecífico u organoespecífico

Recuerda **informar:**

Para que la realización del examen sea exitosa y segura, debes **informar la presencia de elementos metálicos o dispositivos médicos en tu cuerpo, antes de ingresar al procedimiento y al solicitar la cita:**



- **Implantes en el oído interno o cocleares.**
- **Marcapasos.** Es un aparato que se coloca junto al corazón para mantener una adecuada frecuencia cardíaca mediante la emisión de señales eléctricas que lo estimulan.



- **Neuroestimuladores**, es decir, dispositivos implantados en diferentes partes del cuerpo para ayudar a disminuir el dolor y para la realización de otras terapias.
- **Bombas de analgesia o medicamentos.**
- **Prótesis articulares** colocadas recientemente, como la de cadera o de rodilla, entre otras.



- **Platinas**, es decir, placas metálicas para estabilizar los huesos.
- **Material de osteosíntesis.** Se refiere al material utilizado para darle estabilidad a los huesos.
- **Tornillos y fragmentos metálicos.**

Igualmente, informa a nuestro personal médico cualquiera de las siguientes situaciones:

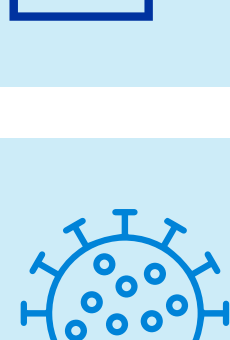

Si es alérgico a medicamentos, alimentos o medios de contraste.

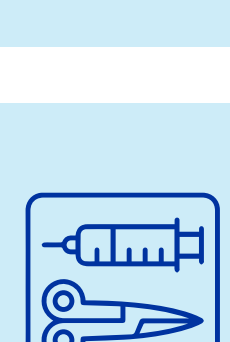

Enfermedades o problemas de salud recientes.



- **Si le han realizado cirugías** en la zona del cuerpo donde se realizará el estudio.
- **Si le han realizado otro estudio contrastado** en la última semana.



Antes de ingresar al examen se le deben retirar al niño joyas, relojes, audífonos, ganchos para el cabello, prendas con cremalleras metálicas o cualquier otro objeto de metal.

Durante el examen:



Debe estar acompañado de un adulto responsable y que no esté en situación de discapacidad.

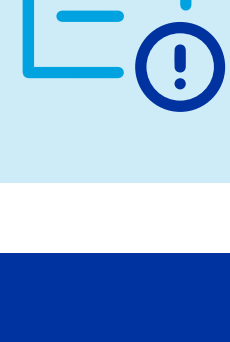

Tanto el acompañante como el niño **deben seguir las indicaciones** de nuestro personal de salud.

Trae todos los documentos

Es indispensable que traigas tu historia clínica.

• **Documento de identidad**

• **Orden médica**

• **Autorización del servicio, si tu EPS o tu plan de salud lo requieren.**

• **Estudios anteriores y relacionados con el procedimiento a realizar, como tomografías, rayos x, entre otros.**



¡ASISTE A TIEMPO!

El niño y su acompañante deben llegar 30 minutos antes del examen,

o con el tiempo de anticipación que te indique la persona que te asigna la cita. Este tiempo es necesario para ingresar sus datos al sistema, revisar su preparación y explicarle a su acompañante cómo es el procedimiento para que apruebe su realización.

Cuidados después del examen

- ✓ El niño permanecerá en recuperación cerca de 30 minutos, luego del estudio.
- ✓ Una vez pasado este tiempo, puede consumir gelatina o un jugo claro que no contenga leche ni cítricos.
- ✓ El día del examen, debe evitar realizar actividades que requieran concentración como ir a estudiar. Lo mejor es que permanezca en reposo.
- ✓ Consulta en el servicio de urgencias si el niño presenta algún signo de alarma como desorientación, náuseas, dificultad para respirar o pérdida de consciencia, brote alérgico en piel y/o picazón que no se quita.
- ✓ Si tienes alguna duda, consulta con nuestro personal de salud.

Gracias por seguir nuestras recomendaciones y contribuir para que tu estudio permita un correcto diagnóstico.

